

Ressourcebeskrivelse

Oksenvad og Ørsted landdistrikter udgør sammen med Sommersted, som er vores lokalby, vingen på "den flyvende ko", og en stor del af vores landdistrikter grænser op til Vejen kommune.

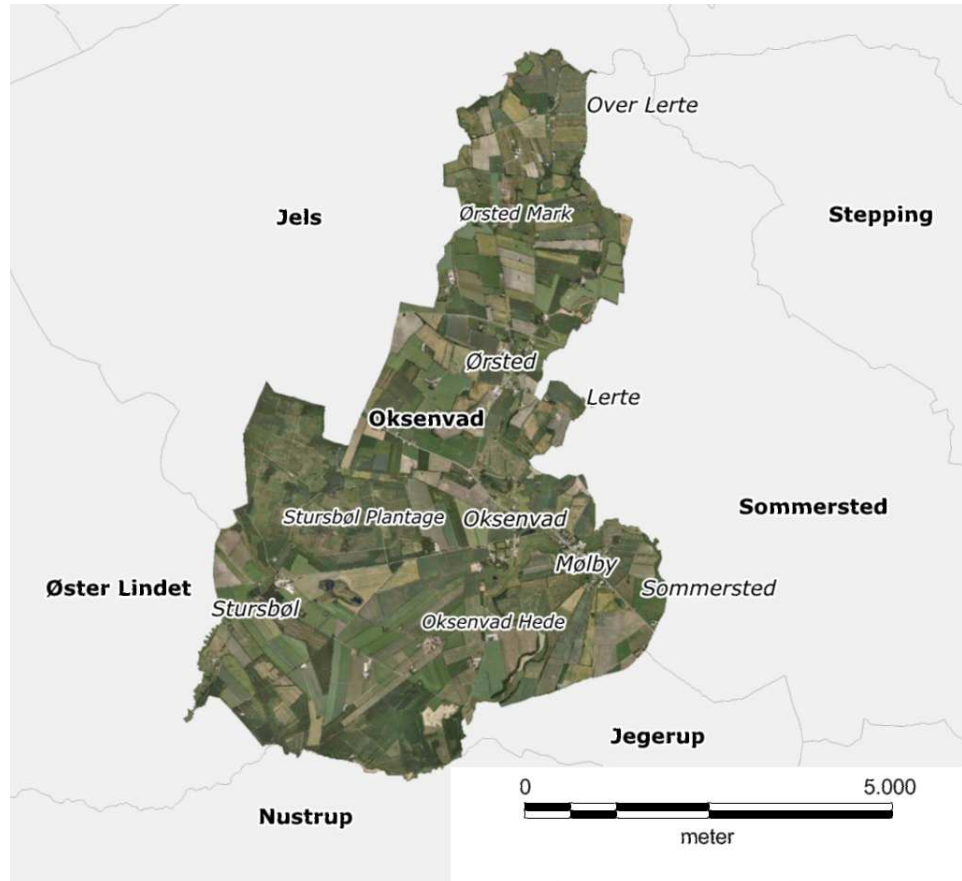

Vores lokalby får derfor hård konkurrence fra Jels om vores tilhørsforhold, aktiviteter og handel.

Oksenvad, hvor vores sognekirke ligger, dannede sammen med Ørsted, Mølby og bebyggelserne Stursbøl, Jels Bjerg og Oksenvad Hede tidligere et selvstændigt sogn.

Oksenvad og Ørsted er efter kommunalreformen 2007 blevet udlagt som to selvstændige landdistrikter, derfor foreligger der befolkningstal for begge områder.

Bosætning og erhverv

Ultimo 2008:

Ørsted: 234 indbyggere, der bor i 68 husstande.

Oksenvad: 432 indbyggere, der bor i 169 husstande

I tidsrummet fra 2003-08 er Ørsteds indbyggertal steget med 8%, medens det i Oksenvad er faldet med 11%. Der er mange +60årige i Oksenvad/ Mølby.

Oksenvad og Ørsted er overvejende et landbrugssamfund med deltidsbrug, mellemstore og større landbrug. Alle tre driftsgrene dvs. svin/kvæg/planteavl er repræsenteret. Desuden er der 2 ejendomme med juletræsproduktion.

I de bymæssige bebyggelser er der både ejer- og lejeboliger, tidligere landbrugsejendomme og enkelte større gårde.

Det er landbruget, der bidrager med lang de fleste arbejdspladser lokalt. Tidligere var der en del erhverv, der levede af at servicere landbruget, men der er kun få enkeltmandsvirksomheder tilbage.

Der er enkelte handels- og servicevirksomheder, men de beskæftiger kun få ansatte.

I Mølby har to cirkus hjemsted foruden en kro.

I Stursbøl er der Café Ellegaard

Af offentlige og halvoffentlige institutioner findes der 2 i Ørsted for fysisk og psykisk handicappede og en børnehave i Oksenvad gamle skole. Den er desværre for nylig blevet dømt til lukning af Haderslev kommune.



Naturressourcer

Den nordlige del af sognet, dvs. Ørsted er fra istiden forsynet med god jord, mens den sydvestlige del Oksenvad Hede og Stursbøl har fået al sand og grus. Oksenvad og Mølby, hvor igennem Nørreåen løber, er lidt blandet med sand- og lerjorde, enge og moser.

I de vestlige egne af Oksenvad landdistrikt er der på den dårligste jord etableret 3 store plantager.

Stursbøl etableret i begyndelsen af 1800 tallet. Aktieskoven (Genossenschaft) etableret ? Præsteskoven etableret ?

Desuden er der 3 mindre privatejede skove.

Med en planlagt skovrejsning i 2011 på ca. 100 Ha mellem de allerede eksisterende skove, vil skovområder dominere en stor del af den vestlige egn.

I Aktieskoven (Genossenschaft) er der grusudvinding, og der er yderligere forekomster af grus i et stort område på Oksenvad Hede.

Der er to bække i Ørsted, der syd for byen løber sammen i Ørsted Å, som nord for Mølby ved Tovskov Slotsbanke løber ud i Nørreåen. Nørreåens løb går gennem Mølby og Oksenvad og til Slevad Bro, hvorfra den danner grænse til Jegerup landdistrikt og videre syd om Aktieskoven og Præsteskoven, hvor den grænser op til Nustrup landdistrikt.

Der er 4 større moseområder i vores landdistrikter. Sømosen, som vel kan kaldes en højmosen, der ligger i den vestlige del, og hvor der under 2. verdenskrig blev gravet tørv.

De 3 andre moser, Trinmosen, Kirkemosen og Vandmosen ligger lige nord for Oksenvad by.

I Mølby er den tidligere Mølledam, hvor man opdæmmede vand fra Nørreåen, for at udnytte vandkraften, delvis reetableret, og der er anlagt et grønt område med borde og bænke.

Kulturhistorie

Oksenvad Kirke

Den ældste del af kirken, apsis og kor, er bygget af granitkvadre op til 2 m lange i 1100 tallet.

Noget senere er skibet bygget og endnu senere våbenhus og tårn. Altertavlen er fra 1638.

Døbefonden er af granit og fra kort tid efter kirkens bygning. Krucifikset anbragt på nordvæggen er fra omkring 1250-75.

Nord for kirken er rejst en kæmpemæssig sten med navne på alle fra det gamle sogn, der faldt under 1. verdenskrig.

Tovskov slot

Nord for Mølby kan man endnu se slotsbanken i vinklen, hvor Ørsted Å løber ud i Nørreåen. Der lå slottet Tovskov, som blev revet ned omkring 1600.

Hærvejen

Nogle af hærvejens mange forgreninger går gennem sognet, og at der har været stor aktivitet i de tidligeste tider, vidner de mange gravhøje i især Stursbøl Skov og omegn om.

Stier

Også gamle kirkestier og fodstier, hvis forløb man kan se på gamle kort, har der været en del af.

Et par stykker er inden for det sidste årti ryddet, og bliver brugt flittigt af de lokale.

Amtet har også anlagt stier i både Mølby og Oksenvad i forbindelse med genetableringen af Nørreåens oprindelige løb.

I Ørsted er der en sti til Jels, hvor den tidligere Kleinbahn havde sit spor.

Infrastruktur

2 større veje går gennem vores landdistrikter.

Sommerstedvej går gennem Ørsted, og rute 403 Tovskovvej går gennem Mølby og Oksenvad. Lidt paradoksalt er vejen mellem Oksenvad og Ørsted stadig en grusvej!

Den kollektive trafik, der går gennem landdistrikterne, varetages af Sydtrafik med forbindelser til Vejen, Vojens og Haderslev. Alle børn bliver transporteret til skole i bus.

Med hensyn til IT-infrastruktur er vi godt med. Allerede for en del år siden rullede SE fibernet ud i området og stortset alle kan blive tilsluttet hvis de ønsker det.



Fritid og foreninger

I Ørsted og Oksenvad landdistrikter har vi mange foreninger, klubber og interessesammenhold.

Bowlingklub

Bowling i Vojens et antal gange i løbet af vinteren. Alle kan deltage.

Bredejerforeningen for Nørreå

Stiftet 1963. Foreningen består af jordejere langs Nørreåen. Foreningen er talerør overfor myndigheder og fiskeriforeningen.

Callaneticshold.

Siden sidst i 90'erne har der hver vinter en gang om ugen kørt et callanetichold med instruktør.

Det kører under Landsbyforening og alle kan være med mod et deltagergebyr.

En Hyggelig Havefest

Foreningen En hyggelig Havefest har de sidste 4 år arrangeret havefest i Mølby, hvor der er underholdning for både børn og voksne. Overskuddet fra havefesten kommer området til gode på en række områder.

Krolfklubben i Lerte

Oprettet i 2007. Flere baner og klubhus etableret med LAG midler og frivillig arbejdskraft.

Krolfklubben i Oksenvad

Oprettet ca. 2005. En bane og shelter etableret med midler fra Landsbyforeningen og frivillig arbejdskraft.

Landsbyforeningen for Oksenvad og Omegn

Oprettet 1995. Lokalområdets talerør overfor offentlige myndigheder. Arbejder med byforskønnelse, bedre trafikforhold, gode vandrestier og lokal information (www.oksenvad.dk). En arbejdsgruppe under Landsbyforeningen varetager driften af Oksenvad Aktivitetscenter.

Lokalhistorisk forening for Oksenvad og Omegn

Oprettet 1984. Har lokaler på Oksenvad Aktivitetscenter, udgiver et årsskrift, arrangerer foredrag og udflugter.

Madlavning for mænd

Holdet har været i gang flere år. Bruger køkkenet i Oksenvad Aktivitetscenter.

Malehold

Holdet har været i gang flere år. Holder til i Oksenvad Aktivitetscenter.

Mandagsklubben

Klubben er for efterlønnere og pensionister, der mødes hver mandag i vinterhalvåret i Oksenvad Aktivitetscenter. Der arrangeres foredrag,

banko og kortspil. Der er fællesarrangementer med andre klubber i området.

Mølby Ringriderforening

Oprettet første gang i 1896. Vækket til live igen 2003.

Mølby Vandværk

Andelsselskab stiftet i 1938. Har 205 abonnenter og leverer dermed vand til en stor del af husstandene i vores landdistrikter.

Oksenvad Idrætsforening

Oprettet 1946. Træner flere fodboldhold og har badminton i gymnastiksalen i Oksenvad Aktivitetscenter. Står for den årlige høstfest.

Oksenvad Menighedsråd

Er sammen med Sommersted Menighedsråd med til at arrangere aktiviteter i både kirken og Oksenvad Aktivitetscenter.

Oksenvad Præstskovs Jagtforening

Stiftet 1949. Afholder flere årlige jagter og sammenkomster.

Oksenvad Sogns Aktivitetscenter (OSA)

Blev oprettet efter aftale med daværende Vojens Kommune, da folkeskolen lukkede. OSA hører under Landsbyforeningen, og den til hver tid siddende formand for OSA er selvskrevet bestyrelsesmedlem i Landsbyforeningen.

Bestyrelsen for OSA koordinerer de private og fritidsmæssige aktiviteter, som foregår på aktivitetssentret. Der udlejes også borde og stole. Overskud fra disse aktiviteter går til vedligehold og udsendelse af aktivitetskalender.

Oksenvad Tennisklub

Stiftet 1990. Har egen tennisbane og klubhus.

Route 66

Klub, der har til huse i Mølby, for folk med interesse for amerikanerbiler.

Ørsted Boldklub.

Stiftet 1949. Aktiviteter blev indstillet 1988. Genopstået 1998, hjulpet på vej af et generationsskifte i Ørsted med mange nye børnefamilier. Har mange aktiviteter på programmet i årets løb.